CLIPPING Nº 24

Semana epidemiológica 37 |2023

CIEVS APARECIDA DE GOÎANIA-GOIÁS

O Centro de Informações Estratégicas em Vigilância em Saúde (CIEVS) realiza diariamente busca ativa de rumores em notícias veiculadas pelas mídias em canais de comunicação que possam identificar um risco ou uma possível emergência em saúde pública. A vigilância dos rumores tem como objetivo aprimorar a capacidade de alerta e resposta às emergências em saúde pública.

O clipping é o registro da busca de rumores estratificados com notícias de interesse em saúde pública divulgadas a nível local, estadual, nacional e internacional. A publicação do clipping mantém o texto original das fontes de informação.

CENTRO DE INFORMAÇÕES ESTRATÉGICAS EM VIGILÂNCIA EM SAÚDE

CIEVS Aparecida de Goiânia | PREFEITURA DE APARECIDA | SECRETARIA DE SAÚDE | REDE CIEVS VIGILÂNCIA, ALERTA E RESPOSTA

Setembro Amarelo: Saúde de Aparecida realiza eventos de sensibilização e prevenção ao suicídio

Foto: Arquivo/ Freepik
Link: AQUI
Detecção: 13/09/2023
Ação: Não se aplica

Em alusão ao Setembro Amarelo, movimento de sensibilização sobre a prevenção do suicídio, a coordenação de Saúde Mental da Secretaria de Saúde de Aparecida (SMS) promove, até o fim deste mês, uma série de eventos educativos na região, em locais como unidades da rede e no Clube do Sindsaúde. A mobilização é destinada à toda a comunidade, especialmente para os usuários e seus familiares. No Setembro Amarelo ampliamos esse esforço permanente para destacar as estratégias de cuidado em Saúde Mental e os locais onde procurar ajuda, além de sensibilizar a sociedade sobre a prevenção contra o suicídio.

Aparecida realiza Dia D da vacinação Antirrábica em 23 de setembro

Foto: Secom Aparecida
Link: AQUI
Detecção: 15/09/2023
Ação: Não se aplica

Para proteger as pessoas e seus animais de estimação ampliando a cobertura vacinal de cães e gatos, a Secretaria de Saúde de Aparecida (SMS) realiza, no sábado, 23 de setembro, o Dia D da Campanha de Vacinação Antirrábica. A mobilização será das 8h às 17h em mais de 130 locais espalhados pela cidade. Além disso, a Unidade de Vigilância em Zoonoses da SMS aplica a vacina antirrábica diariamente, o ano inteiro, de segunda a sexta-feira, das 8h às 17:30, e também oferece vacinação em domicílio, via agendamento, para quem tem mais de cinco animais.

Jovens representam 4 em cada 10 infecções por HIV

Foto: Reprodução
Link: AQUI
Detecção: 10/09/2023
Ação: Não se aplica

Quatro a cada dez pessoas que descobriram viver com HIV em Goiás, em 2023, têm idade entre 15 e 29 anos. De acordo com os dados do painel de ISTs da Secretaria de Estado de Saúde de Goiás, elas representam 344 (41%) pessoas de 839 que receberam o diagnóstico neste ano. Especialista acredita que comportamentos de risco, carência de educação em saúde e o fato da geração não ter acompanhado os primeiros casos da doença explicam a predominância. Quando considerados os 16,1 mil casos registrados entre 2010 e 2023, 8,2 mil (51,2%) são pessoas com idade de 15 a 29 anos.

Anápolis registra aumento de 406,8% nos casos de Covid-19, comparado a agosto

Foto: Divulgação/ Agência Brasil
Link: AQUI
Detecção: 13/09/2023
Ação: Não se aplica

A Secretaria Municipal de Saúde de Anápolis (Semusa) registrou aumento de 406,8% no número de casos de Covid-19 na comparação entre os períodos que vão de 1° a 13 de agosto e 1° a 13 de setembro deste ano. De acordo com a Semusa, entre 1° e 13 de julho foram registrados 136 casos. Já nos treze primeiros dias de agosto houve uma redução para 58 casos. No entando, do dia 1° ao dia 13 de setembro foram confirmados 294 casos de Covid-19 no município.

Goiás registra 6 casos de tuberculose em crianças só em 2023

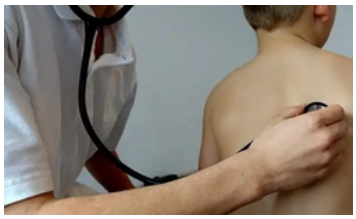

Foto: Divulgação
Link: AQUI
Detecção: 12/09/2023
Ação: Não se aplica

A baixa cobertura vacinal pode ser um dos fatores relacionados com o aumento no número de casos de tuberculose em crianças em Goiás. É o que aponta um levantamento realizado pela Secretaria de Estado da Saúde (SES-GO), por meio do Programa Estadual de Controle da Tuberculose. O crescimento nos registros foi verificado entre crianças de 0 a 10 anos, principalmente na faixa etária que abrange a cobertura vacinal por BCG (0 a 4 anos), que teve um salto de quatro casos em 2020 para 14 em 2022. Neste ano, até julho, já foram seis casos registrados.

Brasil registra 100º caso de gripe aviária, aponta relatório do governo

Foto: Divulgação/ ICMBio
Link: AQUI
Detecção: 15/09/2023
Ação: Não se aplica

O Brasil chegou ao 100º casos de gripe aviária do subtipo H5N1, de acordo com a atualização do relatório do Ministério da Agricultura e Pecuária (MAPA). Os registros de contaminação começaram em maio e, após o pico, no mês seguinte (com 44 casos), desaceleraram em julho e em agosto. Mas voltaram a apresentar alta agora em setembro. O maior número de focos (72% do total) foi registrado na Região Sudeste. A maioria foi no Espírito Santo (29 casos), onde surgiram os primeiros focos, seguido por São Paulo (25) e Rio de Janeiro (18). Neste momento, o foco das medidas adotadas pelo Ministério da Agricultura e secretarias de estado é evitar que o H5N1 chegue às grandes granjas do Brasil.

Covid-19: casos crescem no Sudeste e Centro-Oeste, diz Focruz

Foto: Gabriel de Paiva
Link: AQUI
Detecção: 15/09/2023
Ação: Não se aplica

Dados do último Boletim InfoGripe da Fiocruz divulgados nesta quinta-feira, apontam para o crescimento de casos de Síndrome Respiratória Aguda Grave (SRAG) associados à Covid-19 em alguns estados do Sudeste e do Centro-Oeste. De acordo com o documento, o Rio de Janeiro é o estado onde este indício está mais claro. No entanto, Espírito Santo, Goiás e São Paulo também apresentam sinais de aumento de infecções. O risco fica bem menor com a vacina, principalmente, para evitar o desenvolvimento de casos graves.

DF tem 42 casos suspeitos de febre maculosa, diz Secretaria de Saúde

Foto: Getty Imagens
Link: AQUI
Detecção: 13/09/2023
Ação: Não se aplica

A Secretaria de Saúde informou, nesta quarta-feira (13), que o Distrito Federal tem 42 casos suspeitos de febre maculosa. Neste ano, foram notificados 104 casos, dos quais 62 já foram descartados, segundo a pasta. No entanto, a secretaria afirma que o DF "não é uma área endêmica e não possui casos confirmados da doença há 20 anos". A pasta investiga o caso de uma criança que teria sido infectada com a doença, transmitida por carrapatos. O caso de febre maculosa chegou a ser confirmado pelo hospital particular de Brasília onde a criança foi atendida, porém foi encaminhado outra amostra para o Lacen-DF.

Sociedade Alagoana de Infectologia alerta sobre surto de doença meningocócica em Maceió

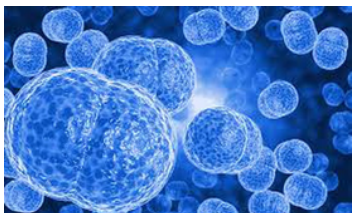

Foto: Reprodução
Link: AQUI
Detecção: 13/09/2023
Ação: Não se aplica

A Sociedade Alagoana de Infectologia alerta autoridades, profissionais de saúde e sociedade sobre surto de doença meningocócica em Maceió. O número de casos confirmados de doença meningocócica até o mês de julho de 2023, é quase o dobro dos casos confirmados em todo o ano de 2022, segundo o Boletim Epidemiológico divulgado pela Secretaria de Estado da Saúde de Alagoas (Sesau).

Vírus em surto na Índia, tem potencial Pandêmico e 75% de letalidade

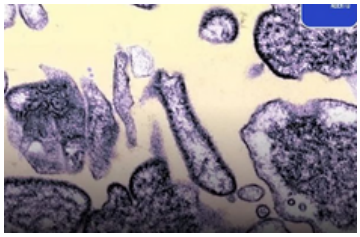

Foto: Reprodução
Link: AQUI
Detecção: 15/09/2023
Ação: Não se aplica

A notícia de um lockdown no estado de Kerala, no sul da Índia, causou um alerta na comunidade internacional. Segundo o governo local, duas pessoas já morreram e outras três foram diagnosticadas com o vírus Nipah - para controlar a transmissão e identificar casos, a quarentena foi instalada a partir dessa terça, 12. Este é o quarto surto de Nipah desde 2018, quando 23 pesoas foram infectadas e 21 morreram. Além do contato com a saliva e as fezes de morcegos infectados, o contagio pode acontecer pelo contato com porcos com o vírus.

Surto de Covid-19 relatado em navio de cruzeiro de luxo que encalhou na Groenlândia

Foto: Commonns
Link: AQUI
Detecção: 14/09/2023
Ação: Não se aplica

A operadora de um navio de cruzeiro de luxo que encalhou na Groenlândia com 206 pessoas a bordo disse na quinta-feira que pelo menos três passageiros contraíram o Covid-19. O anúncio seguiu-se a uma terceira tentativa fracassada de libertar o navio de cruzeiro, depois que um navio de pesquisa pesqueira tentou libertar o navio na maré alta na quarta-feira. O navio de cruzeiro encalhou acima do Círculo Polar Ártico que fica no Parque Nacional Nordeste da Groenlândia onde aproximadamente 80% está permamentemente coberto por uma camada de gelo.

Autoridades de Fiji correm para encontrar a causa do misterioso surto de diarreia

Foto: Reprodução
Link: AQUI
Detecção: 13/09/2023
Ação: Não se aplica

As autoridades das Fiji estão a correr para encontar a causa de um surto de diarreia, que suscitou receios de contaminação da água. Estão a ser registrados quatro a cinco novos casos por dia em Balevuto, enquanto 18 pessoas foram internadas no hospital nos últimos três dias. Os temores seguem-se às mortes de sete pessoas na área, mas o governo confirmou que não estão relacinadas com o surto. O deputado Viam Pillay disse que as comunidades foram forçadas a beber água engarrafada.

Riscos dos pneumococos para crianças e adultos vão além de pneumonias

Foto: Reprodução
Link: AQUI
Detecção: 14/09/2023
Ação: Não se aplica

A Organização Mundial da Saúde (OMS) alerta que as doenças pneumocócicas são responsáveis por 15% de todas as mortes de crianças menores de 5 anos em todo o mundo. Elas também são consideradas a maior causa de mortalidade infantil por uma doença prevenível por vacinas e, somente na América Latina e Caribe, causam até 28 mil mortes infantis por ano. A Sociedade Brasileira de Imunizações também ressalta a importância de se proteger contra o pneumococo, que é mais comum no inverno e causa quadros agravados associados ao vírus da gripe.

ELABORAÇÃO

Giselle Caetano Souza

Chefia do Centro de Informações Estratégicas em Vigilância em Saúde

Alessandra Pereira Araújo Bastos

Enfermeira do Centro de Informações Estratégicas em Vigilância em Saúde

Luzia dos Santos Oliveira

Apoio Técnico do Ministério da Saúde

Centro de Informações Estratégicas em Vigilância em Saúde

REVISÃO

Fabíola Luz

Diretora de Epidemiologia e Vigilância Ambiental

Gislene Marques de Lima Alves

Coordenadora da Vigilância Epidemiológica

APROVAÇÃO

Daniela Fabiana Ribeiro

Superintendente de Vigilância em Saúde

CONTATOS DO CIEVS

Telefone comercial: (62) 3545-9279

Plantão (noturno, feriados e finais de semana: (62) 99290-4714

E-mail: notifica.cievsapgyn@gmail.com